به مناسبت روز جهانی ایمونولوژی: آینده سلامت انسان و حیوان، در گرو دانش ایمنی‌شناسی است

اردیبهشت 9, 1404

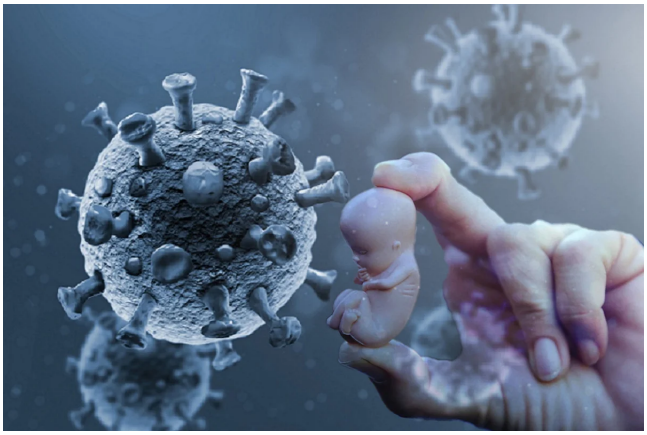

کیاپرس/عضو هیئت علمی موسسه تحقیقات واکسن و سرم سازی رازی، با تأکید بر اهمیت علم ایمونولوژی، آن را ستون سلامت امروز و امید درمان‌های فردا دانست و گفت: ایمونولوژی به‌عنوان زیربنای توسعه واکسن‌ها، ایمنوتراپی و کنترل بیماری‌های پیچیده، نقشی کلیدی در آینده پزشکی ایفا می‌کند.

به گزارش کیاپرس از روابط عمومی موسسه رازی، دکتر سیدرضا بنی هاشمی با تأکید برنقش بنیادین علم ایمنی شناسی در ارتقای سلامت فردی و اجتماعی ، اظهار کرد: ایمونولوژی یکی از ارکان اصلی زیست‌پزشکی نوین است که با شناخت دقیق عملکرد سیستم ایمنی، راه را برای توسعه روش‌های نوین درمانی و پیشگیرانه هموار کرده است.

وی افزود: از تولید واکسن‌ها تا ایمنوتراپی، مهار بیماری‌های خودایمنی، درمان سرطان و افزایش موفقیت پیوند اعضا، همگی بر پایه یافته‌های ایمونولوژی استوار هستند.

عضو هیئت علمی موسسه رازی تصریح کرد: سیستم ایمنی، مدافع خاموش بدن است و دانش ایمونولوژی با رمزگشایی سازوکارهای این سیستم پیچیده، زمینه‌ساز توسعه روش‌های علمی و کاربردی در حوزه سلامت شده است، به طوری که بدون این دانش، موفقیت در حوزه واکسن‌سازی و

کنترل بیماری‌های عفونی ممکن نبود.

مدیر تحقیق و توسعه موسسه رازی، با اشاره به پیشینه این موسسه در حوزه تحقیقات ایمونولوژی گفت: موسسه رازی با یک قرن فعالیت مستمر، نه‌تنها در زمینه تولید واکسن‌های انسانی و دامپزشکی پیشگام بوده، بلکه با تکیه بر ظرفیت‌های علمی و پژوهشی خود، سهم بسزایی در پیشرفت‌های ایمونولوژیک کشور داشته است.

دکتر بنی‌هاشمی به نقش موسسه رازی در دوران پاندمی کرونا اشاره کرد و افزود: تولید اولین واکسن تزریقی داخل بینی در کشور توسط محققان موسسه رازی، نشان از توانمندی‌های علمی ملی در حوزه ایمونولوژی و واکسن‌سازی دارد. این دستاورد مهم، مصداقی از پیوند دانش و اقدام در شرایط بحرانی است.

وی همچنین به اهمیت واکسن‌های دام و طیور اشاره کرد و گفت: بخش مهمی از فعالیت‌های ایمونولوژیک موسسه رازی، معطوف به تولید واکسن‌هایی است که از شیوع بیماری‌های مشترک بین انسان و حیوان جلوگیری می‌کنند و در حفظ امنیت غذایی کشور نقش اساسی دارند.

بنی هاشمی روز جهانی ایمونولوژی را فرصتی برای یادآوری نقش دانشمندانی عنوان کرد که مسیر پزشکی را متحول کردند.

وی ادامه داد: امروزه تلاش متخصصان ایمونولوژی، ژنتیک، میکروبیولوژی، داروسازی و زیست‌فناوری در توسعه راهکارهای نوین ایمن‌سازی، تضمین‌کننده سلامت نسل‌های آینده است. این دانش، نه‌تنها عامل نجات جان انسان‌ها در گذشته بوده، بلکه امیدبخش آینده‌ای سالم‌تر برای جامعه جهانی است.

رشد ۳۰ درصدی صادرات داروهای ایران در سال ۱۴۰۳

اردیبهشت 9, 1404

کیاپرس/مسئول صادرات اداره کل داروی سازمان غذا و دارو در گفت‌وگو با تشریح وضعیت صادرات دارو در ایران، از رشد چشمگیر ۳۰ درصدی این بخش در سال گذشته خبر داد. وی اعلام کرد که در این سال، صادرات داروهای ایران به حدود ۸۴ میلیون دلار رسید

به گزارش کیاپرس از ایفدانا، دکتر سید علی معبودی با اشاره به ظرفیت بالای تولید در کشور بیان کرد: صنعت داروسازی ایران با وجود ظرفیت‌های تولیدی فراوان، می‌تواند با برنامه‌ریزی دقیق از مزایای صادرات استفاده کند. این امر نه تنها موجب ارزآوری و افزایش فروش می‌شود، بلکه امکان تأمین مواد اولیه از محل صادرات و کاهش قیمت تمام‌شده به دلیل افزایش حجم تولید را نیز فراهم می‌آورد.

وی همچنین چالش‌های موجود در مسیر صادرات دارو را مورد بررسی قرار داد و گفت: در حوزه صادرات دارو، علاوه بر رعایت الزامات رگولاتوری کشورهای مقصد، رقابت با محصولات دارویی وارداتی از کشورهای مختلف یکی از چالش‌های اصلی است. با این حال، داروهای تولیدی ایران به لحاظ قیمت با داروهای اروپایی و از نظر کیفیت با داروهای هندی رقابت‌پذیر هستند.

دکتر معبودی در ادامه به رشد چشمگیر صادرات دارو در سال گذشته اشاره کرد و افزود: در این سال، میزان صادرات داروهای ایران به حدود ۸۴ میلیون دلار رسید که نسبت به سال گذشته ۳۰ درصد رشد نشان می‌دهد. داروهای ایرانی به بیش از ۴۰ کشور صادر شده که عمان، عراق، روسیه، افغانستان، امارات متحده عربی و تاجیکستان از مهم‌ترین مقاصد این صادرات هستند.

وی همچنین به نام شرکت‌های موفق در صادرات دارو اشاره کرد و گفت: شرکت‌های آریوژن، اکتوورکو، سیناژن، زاگرس داروی پارسیان و نانوفناوران دارویی الوند به‌عنوان صادرکنندگان برتر سال ۱۴۰۳ شناخته شدند. همچنین شرکت‌های زاگرس داروی پارسیان، سامی‌ساز، مهردارو، روز دارو و داروسازی خوارزمی موفق به رقم زدن تراز

تجاری مثبت در میان شرکت‌های داروسازی شدند.

دکتر معبودی در پایان تأکید کرد که حمایت از صادرات دارو می‌تواند نقشی مؤثر در تقویت اقتصاد کشور و بهبود تراز تجاری ایفا کند. سازمان غذا و دارو با هدف توسعه صنعت داروسازی کشور و تقویت حضور ایران در بازارهای جهانی، همچنان از تولیدکنندگان داخلی حمایت می‌کند.

سمینار علمی "دویدن و سلامت" در مشهد برگزار می شود

اردیبهشت 9, 1404

کیاپرس/سمینار علمی "دویدن و سلامت؛ از آسیب سلولی تا رویکرد بالینی"، در مرکز آموزشی پژوهشی درمانی قائم(عج) از مراکز زیر پوشش دانشگاه علوم پزشکی مشهد برگزار می شود.

به گزارش کیاپرس، دکتر معصومه غریب، دبیر علمی این سمینار یک روزه، برنامه های پیش بینی شده در این مراسم را اعم از؛ سخنرانی‌های تخصصی و یک پنل با حضور جمعی از متخصصین برجسته برشمرد و افزود: محورهای اصلی سخنرانی‌ها شامل معاینات قبل از دویدن و اهمیت آن در پیشگیری از آسیب‌ها (خانم دکتر گلبو گشایشی اول)، بیومکانیک دویدن: چگونه می‌توان خطر آسیب را کاهش داد؟ (خانم دکتر گلبو گشایشی اول)، تحلیل علمی بار تمرینی، حجم و توزیع شدت: راهبردهای نوین برای بهینه‌سازی عملکرد در دویدن (آقای دکتر نعما محمدیان روشن)، آسیب‌های شایع در دوندگان:

ارزیابی، درمان و بازتوانی (خانم دکتر عطیه لعل وظیفه)، تغذیه برای دوندگان: قبل، حین و بعد از تمرین (آقای دکتر علیرضا غفلتی)، تأثیر کفش ورزشی و فناوری‌های نوین بر بیومکانیک دویدن (دکتر عطیه لعل وظیفه و دکتر نعما محمدیان روشن).

وی افزود: بخش ویژه این کنفرانس، پنل تخصصی با عنوان "دویدن و سلامت: واقعیت‌ها، شایعات و آنچه علم می‌گوید" است، که با گردانندگی دکتر معصومه غریب و حضور خانم دکتر گلبو گشایشی اول، آقای دکتر نعما محمدیان روشن، خانم دکتر زهرا باغستانی، خانم دکتر عطیه لعل وظیفه، آقای دکتر علیرضا غفلتی و دکتر عطیه محمدزاده وطنچی برگزار خواهد شد.

دبیر علمی کنفرانس دویدن و سلامت، هدف از برگزاری این کنفرانس را ارتقای آگاهی جامعه، به ویژه علاقه‌مندان و فعالان حوزه دویدن، در زمینه پیشگیری، تشخیص و مدیریت آسیب‌های ناشی از این ورزش عنوان کرد و افزود: هدف اصلی برگزاری این کنفرانس، ارائه یک دیدگاه جامع و مبتنی بر شواهد علمی در زمینه دویدن و سلامت با بهره‌گیری از اساتید و متخصصین برجسته در زمینه‌های مختلف مرتبط است.

دکتر غریب همچنین گفت: این کنفرانس که روز پنجشنبه ۱۸ اردیبهشت ماه، از ساعت ۸ تا ۱۴ در بیمارستان قائم (عج) مشهد برگزار می شود، برای تمامی علاقه‌مندان به ورزش دویدن، از مبتدی تا حرفه‌ای، مربیان ورزشی، فیزیوتراپیست ها، پزشکان عمومی و متخصصین طب ورزشی و سایر تخصص های مرتبط مفید خواهد بود.

وی در پایان از تمامی علاقه‌مندان دعوت کرد، تا در این رویداد مهم شرکت و از این فرصت مغتنم برای کسب دانش و تجربه بهره‌مند شوند.

گفتنی است؛ شرکت در این کنفرانس، دارای پنج امتیاز بازآموزی می باشد و علاقه‌مندان می‌توانند جهت ثبت‌نام و کسب اطلاعات بیشتر به لینک زیر مراجعه نمایند:
https://docs.google.com/forms/d/e/1FAIpQLSeRyARSTfIjcxPx0zTPX87iMbnPQpWru1giANExQcA0iS9ksg/viewform?usp=header
مهلت ثبت نام در این کنفرانس محدود و تا تاریخ ۱۱ اردیبهشت ماه تعیین شده است.

رونمایی از ۲۸ محصول فناورانه جدید در دومین جشنواره پیشگامان اینوتکس ۲۰۲۵

اردیبهشت 9, 1404

مدیرکل بومی‌سازی و سرمایه‌گذاری پارک فناوری پردیس از رونمایی از ۲۸ محصول فناورانه جدید در دومین جشنواره پیشگامان اینوتکس ۲۰۲۵ خبر داد و گفت: این محصولات در حوزه‌های الکترونیک و قدرت، شیمی و پلیمر، نرم‌افزار، کشاورزی و صنایع غذایی، دارو و تجهیزات پزشکی و تجهیزات و ماشین‌آلات هستند که برای اولین‌بار رونمایی می‌شوند.

به گزارش کیاپرس از روابط‌عمومی منطقه بین‌المللی نوآوری ایران، احمد عسگری در خصوص دومین دوره جشنواره پیشگامان اینوتکس گفت: از بین بیش از ۲ هزار محصولی که برای رونمایی در جشنواره پیشگامان اینوتکس ثبت نام کردند، پس از بررسی های فنی و چندین مرحله داوری، ۲۸ محصول برای رونمایی در این جشنواره انتخاب شده‌اند.

عسگری ادامه داد: بر اساس ارزیابی‌های صورت‌گرفته، ۴ محصول در حوزه‌های الکترونیک و قدرت، ۵ محصول در حوزه شیمی و پلیمر، ۳ محصول در حوزه نرم‌افزار، ۲ محصول در حوزه کشاورزی و صنایع غذایی، ۳ محصول در حوزه دارو و تجهیزات پزشکی و ۱۱ محصول در حوزه تجهیزات و ماشین‌آلات در این جشنواره رونمایی می‌شوند.

مدیرکل بومی‌سازی و سرمایه‌گذاری پارک فناوری پردیس گفت: نوآوری، جدید بودن و نداشتن مشابه داخلی، تکمیل فرایند تجاری‌سازی، دریافت مجوزها و تأییدیه‌های فنی و عدم معرفی محصول و یا نوع ارتقایافته آن در نمایشگاه‌ها، جشنواره‌ها و رسانه‌های داخلی و خارجی کشور از شاخص‌های انتخاب محصولات برتر در جشنواره پیشگامان اینوتکس بوده است.

وی ادامه داد: معرفی محصولات دارای فناوری بالا و رونمایی از دستاوردهای نوین فناورانه، حمایت از تجاری‌سازی محصولات دانش‌بنیان، تسریع فرایند ورود محصولات فناورانه به بازار و کاهش فاصله بین ایده و تجاری‌سازی از اهداف این جشنواره است.

بر اساس این گزارش، چهاردهمین دوره نمایشگاه بین‌المللی فناوری و نوآوری ایران (اینوتکس) روزهای ۹ الی ۱۲ اردیبهشت ۱۴۰۴ در پارک فناوری پردیس برگزار خواهد شد.

امسال بیش از ۴۵۰ کسب‌وکار در این رویداد سالانه حضور خواهند داشت. اینوتکس ۲۰۲۵ در سه بخش نمایشگاهی، رویدادهای تجاری و ترویجی و رویدادهای آنلاین برگزار می‌شود.

دبیر شورای ستاد سلامت شورای عالی انقلاب فرهنگی منصوب شد

اردیبهشت 9, 1404

کیاپرس/با حکم عبدالحسین خسروپناه، دبیر شورای عالی انقلاب فرهنگی، دکتر حسن ابوالقاسمی به عنوان دبیر ستاد راهبری و نظارت

سلامت و دبیر شورای ستاد سلامت شورای عالی انقلاب فرهنگی منصوب شد.

به گزارش کیاپرس، در حکمی از سوی عبدالحسین خسروپناه، دبیر شورای عالی انقلاب فرهنگی، دکتر حسن ابوالقاسمی به عنوان دبیر ستاد راهبری و نظارت سلامت و همچنین دبیر شورای ستاد سلامت شورای عالی انقلاب فرهنگی منصوب شد.

در این حکم بر مدیریت، هدایت و نظارت بر تدوین سند سلامت، تشکیل جلسات شورا، تقسیم کار ملی، سیاست‌گذاری، نظارت و ارزیابی برنامه‌ها و همکاری با سایر دستگاه‌ها در حوزه سلامت تاکید شده است.

دکتر ابوالقاسمی مأموریت دارد ضمن تعامل با اعضای شورای عالی انقلاب فرهنگی، متخصصان حوزه سلامت و نهادهای علمی و فرهنگی کشور، سیاست‌های کلان سلامت را تدوین و اجرای آن را پیگیری کند.

گفتنی است ستاد سلامت شورای عالی انقلاب فرهنگی که با پشتیبانی فرهنگستان علوم پزشکی فعالیت می‌کند، مسئولیت تقسیم کار ملی، تأمین دستور جلسات، و نظارت بر اجرای اهداف سند تحول شورا را بر عهده دارد.

تعداد فوت شدگان طوفان شدید عصر دیروز در استان تهران به ۲ نفر رسید

اردیبهشت 9, 1404

کیاپرس/طوفان شدید عصر دیروز در استان تهران ۴۱ نفر مصدوم و ۲ نفر فوتی برجای گذاشت

به گزارش کیاپرس ، اورژانس استان تهران اعلام کرد: دیروز یکشنبه، ۲ نفر فوتی (خانم ۶۰ ساله، آقا ۱۵ ساله) و ۴۱ نفر در اثر طوفان شدید در استان تهران مصدوم شدند.

۱۲ نفر از حادثه دیدگان در محل حادثه توسط کارشناسان اورژانس استان تهران تحت درمان قرار گرفتند و ۲۹ نفر مصدوم نیز جهت درمان تکمیلی به مراکز درمانی شهید مفتح ورامین، طالقانی، سوم‌شعبان دماوند، سینا، شهدای تجریش، هفت تیر، سردار سلیمانی، کودکان حکیم، ضیائیان، پارس، یاس تهران، امام خمینی(ره)، مهدیه، امام حسین، امام سجاد، رسول اکرم، فیروزگر انتقال یافتند.

آمادگی انجمن جراحان عمومی ایران برای اعزام تیم‌های تخصصی در پی حادثه آتش‌سوزی بندرعباس

اردیبهشت 9, 1404

کیاپرس/انجمن جراحان عمومی ایران در نامه‌ای به وزیر بهداشت، درمان و آموزش پزشکی، ضمن ابراز همدردی با آسیب‌دیدگان حادثه آتش‌سوزی بندرعباس، آمادگی خود را برای اعزام تیم‌های تخصصی و ارائه خدمات درمانی مورد نیاز اعلام کرد.

به گزارش کیاپرس از وبدا، در پی وقوع حادثه دلخراش آتش‌سوزی در بندرعباس که منجر به آسیب دیدن تعدادی از هم‌وطنان شد، انجمن جراحان عمومی ایران طی نامه‌ای خطاب به دکتر ظفرقندی، وزیر بهداشت، درمان و آموزش پزشکی، ضمن ابراز تأسف و ابراز همدردی با آسیب‌دیدگان و خانواده‌های ایشان، از آمادگی کامل خود برای ارائه خدمات درمانی و اعزام نیروهای تخصصی خبر داد.

در این نامه که به امضای دکتر سید سیاوش صحت، رئیس انجمن جراحان عمومی ایران، رسیده، آمده است: «انجمن جراحان عمومی ایران ضمن همدردی با مصدومان و خانواده‌های محترم آنان، آمادگی خود را برای هرگونه همکاری، از جمله اعزام نیروهای تخصصی و ارائه خدمات درمانی لازم، اعلام می‌دارد. امید است با تلاش‌های بی‌وقفه کادر درمان کشور، شاهد بهبودی هرچه سریع‌تر آسیب‌دیدگان این حادثه ناگوار باشیم.»

انجمن جراحان عمومی ایران در پایان، بر تداوم حمایت همه‌جانبه خود از کادر درمان و تسریع روند درمان مصدومان تاکید کرده است.

برگزاری دومین کنگره ملی طب ایرانی در آبان‌ماه ۱۴۰۴

اردیبهشت 9, 1404

کیاپرس/رئیس انجمن علمی طب سنتی ایران از برگزاری دومین کنگره ملی طب ایرانی در آبان‌ماه ۱۴۰۴ خبر داد.

به گزارش کیاپرس از وبدا، دکتر روشنک مکبری‌نژاد رئیس دومین کنگره ملی طب ایرانی، از برگزاری این کنگره در روزهای ۲۱ تا ۲۳ آبان‌ماه ۱۴۰۴ در مرکز همایش‌های بین‌المللی رازی خبر داد.

وی اظهار داشت: «دومین کنگره ملی طب ایرانی» به همت انجمن علمی طب سنتی ایران و با همکاری دفتر طب ایرانی وزارت بهداشت برگزار خواهد شد و فرصتی بی‌بدیل برای تبادل دانش و تجربیات میان متخصصان این حوزه فراهم می‌کند.

رئیس انجمن علمی طب سنتی ایران تصریح کرد: این کنگره، گردهمایی بزرگی از متخصصان طب ایرانی، داروسازی سنتی، تاریخ پزشکی و دیگر رشته‌های علوم پزشکی خواهد بود تا آخرین دستاوردهای علمی و پژوهشی در حیطه طب ایرانی و داروسازی سنتی مورد بحث و بررسی قرار گیرد.

دکتر مکبری‌نژاد با تأکید بر لزوم تولید دانش مبتنی بر شواهد در این حوزه، از همه پژوهشگران، پزشکان، متخصصان و صاحب‌نظران دانشگاهی و صنعتی دعوت کرد تا با ارسال مقالات اصیل و کاربردی خود، در این رویداد ملی مشارکت کنند.

رئیس دومین کنگره ملی طب ایرانی در پایان خاطرنشان کرد: این کنگره همانند دوره نخست، بستری مناسب برای معرفی پژوهش‌های نوین و تبادل تجربیات میان اندیشمندان و متخصصان این عرصه خواهد بود.

علاقه‌مندان می‌توانند چکیده مقالات خود را حداکثر تا ۳۱ خرداد ۱۴۰۴ از طریق وبگاه کنگره به نشانی http://itmcongress.ir ارسال نمایند.

گفتنی است شرکت در این کنگره برای شرکت‌کنندگان دارای امتیاز بازآموزی و فرهنگی است.

طوفان شب گذشته تهران؛ یک فوتی، ۲۹ مصدوم

اردیبهشت 9, 1404

کیاپرس/طوفان شدید شب گذشته در استان تهران تاکنون ۲۹ نفر مصدوم و یک نفر فوتی برجای گذاشت

به گزارش کیاپرس ، روز یکشنبه مورخ ۱۴۰۴/۰۲/۰۷ هشدار هواشناسی سطح نارنجی در سطح استان تهران اعلام شد. به دنبال این هشدار ناوگان عملیاتی اورژانس استان تهران و مراکز درمانی در حالت آماده باش قرار گرفتند.

طبق اعلام از سوی مرکز هدایت عملیات بحران E.O.C اورژانس تهران تا کنون یک نفر فوتی خانم و ۲۹ نفر در اثر طوفان شدید در استان تهران مصدوم شدند که ۱۰ نفر از حادثه دیدگان در محل حادثه توسط کارشناسان اورژانس تحت درمان قرار گفتند.

۱۹ نفر مصدوم نیز جهت درمان تکمیلی به مراکز درمانی شهید مفتح

ورامین، بیمارستان طالقانی، سینا، شهدای تجریش، هفت تیر، سردار سلیمانی، کودکان حکیم، ضیائیان، یاس تهران، امام خمینی(ره) و مهدیه انتقال یافتند.

احتمال افزایش تعداد مصدومان نیز وجود دارد.

دکتر لاریجانی به عنوان عضو بنیاد ملی نخبگان منصوب شد

اردیبهشت 9, 1404

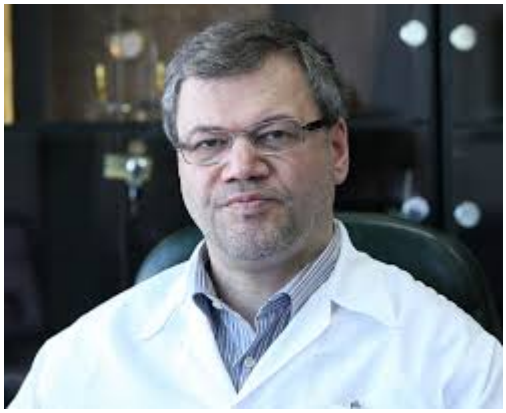

کیاپرس/دکتر باقر لاریجانی، استاد ممتاز دانشگاه علوم پزشکی تهران به عنوان عضو حقیقی بنیاد ملی نخبگان منصوب شد.

به گزارش کیاپرس، ۲۲ عضو حقیقی و حقوقی هیئت امنای بنیاد ملی نخبگان منصوب شدند
رییس‌جمهور طی دو حکم جداگانه، اعضای حقیقی و حقوقی هیئت امنای بنیاد ملی نخبگان را منصوب کرد.

بر اساس این احکام، ۱۳ عضو حقوقی شامل: دکتر محمدرضا عارف (معاون اول رئیس‌جمهور)، دکتر رضامراد کاظمی (وزیر آموزش و پرورش)، دکتر محمدرضا ظفرقندی (وزیر بهداشت، درمان و آموزش پزشکی)، دکتر سیمایی صراف (وزیر علوم، تحقیقات و فناوری)، دکتر سیدعباس صالحی (وزیر فرهنگ و ارشاد اسلامی)، دکتر رفیع‌زاده (رئیس سازمان اداری و استخدامی کشور)، دکتر پورمحمدی (رئیس سازمان برنامه و بودجه)، دکتر افشین (معاون علمی رئیس‌جمهور و رئیس بنیاد ملی نخبگان)،

دکتر عبدالحسین خسروپناه (دبیر شورای‌عالی انقلاب فرهنگی)، دکتر محمدمهدی طهرانچی (رئیس دانشگاه آزاد اسلامی)، دکتر حمیدرضا طیبی (رئیس جهاد دانشگاهی)، دکتر علیرضا منادی سفیدان (رئیس کمیسیون آموزش، تحقیقات و فناوری مجلس شورای اسلامی) و دکتر مصطفی رستمی (رئیس نهاد نمایندگی مقام معظم رهبری در دانشگاه‌ها) به عضویت هیئت امنای بنیاد ملی نخبگان درآمدند.

همچنین با حکم دیگری از سوی رئیس‌جمهور و بنا به پیشنهاد رئیس بنیاد ملی نخبگان، ۹ عضو حقیقی شامل: آیت‌الله سیدمحمد غروی، آیت‌الله علیرضا اعرافی، دکتر سعید سهراب‌پور، دکتر باقر لاریجانی، دکتر پیمان صالحی، دکتر سیدرضا حسینی، دکتر محمدحسین رضایی، دکتر الهام یاوری و دکتر الهه حجازی موغاری به عنوان اعضای حقیقی هیئت امنای بنیاد ملی نخبگان منصوب شدند.